



ESTUDIOS Y DOCUMENTOS PREVIOS
ADOPTADA MENDIANTE ACUERDO N° 470 DE 27 DICIEMBRE DE 2021
EMPOCABAL E.S.P - E.I.C.E.

Fecha:	11/07/2023
N°:	CO 011 2023
De:	DIRECCIÓN DE ACUEDUCTO Y ALCANTARILLADO
Para:	GERENCIA

1. NECESIDAD

Descripción de la Necesidad	<p>La EMPRESA DE OBRAS SANITARIAS DE SANTA ROSA DE CABAL EMPOCABAL E.S.P -E.I.C.E., es una Empresa Industrial y Comercial del Estado, del orden municipal, dedicada a la prestación de los servicios públicos domiciliarios y no domiciliarios y sus actividades complementarias, contando con personería jurídica propia, capital 100% público y autonomía administrativa y patrimonial. Por lo tanto Según las disposición del artículo 10° del manual de contratación de EMPOCABAL E.S.P-E.I.C.E, El régimen contractual de "EMPOCABAL E.I.C.E-E.S.P" De conformidad con el artículo 31 de la Ley 142 de 1994, el artículo 76 de la Ley 143 de 1992, el artículo 14 de la Ley 1150 de 2007 y el artículo 93 de la Ley 1474 de 2011, los contratos que celebre la EMPRESA DE OBRAS SANITARIAS DE SANTA ROSA DE CABAL EMPOCABAL E.S.P.-E.I.C.E., se regirán por las disposiciones del derecho privado previstas en el Código Civil y el Código de Comercio, y por las normas de la Comisión de Regulación de Agua Potable y Saneamiento Básico - CRA- y de la Comisión de Regulación de Energía y Gas – CREG- y demás normativa especial, expedida por los órganos competentes, en lo que resulte aplicable.</p> <p>Dicho régimen de derecho privado será aplicable para el desarrollo de su actividad propia, de gestión económica y/o industrial, también se sujetarán a dichas reglas, cualquier actividad comercial, desarrollada en competencia con los particulares o en mercados regulados, de conformidad con lo establecido en los Estatutos de la Empresa.</p> <p>La actividad contractual de la EMPRESA DE OBRAS SANITARIAS DE SANTA ROSA DE CABAL EMPOCABAL E.S.P.-E.I.C.E., estará sometida en todo caso al régimen constitucional y legal de inhabilidades e incompatibilidades establecido para la contratación estatal.</p> <p>Para el cabal cumplimiento de sus obligaciones constitucionales, legales y estatutarias el Acuerdo 035 de 1997 (transformación en EICE) y el Acuerdo 001 de 2001 (Estatuto Orgánico de la Empresa de Obras Sanitarias de Santa Rosa de Cabal EMPOCABAL ESP - EICE), confirieren a la misma autonomía administrativa, facultad que le permite ejecutar su presupuesto, es decir, dictar los actos y celebrar los contratos necesarios para el desarrollo normal de sus competencias.</p>
-----------------------------	---

Es importante señalar que en el municipio de Santa Rosa de Cabal específicamente para los habitantes de las veredas colmenas afronta problemas en materia de abastecimiento del recurso hídrico la cuales tienen baja accesibilidad al servicio de agua potable ya que la escasa infraestructura para la adecuada prestación del servicio de agua potable está provocando una situación problemática de orden sanitario en la comunidad y como resultado de esto se genera un alto costo en el tratamiento de enfermedades.

Adicional a lo anterior es importante resaltar que el uso inadecuado del agua genera un impacto directo sobre los ecosistemas aledaños a estas comunidades, actualmente se cuenta con 72 potenciales suscriptores que agrupan una población aproximada de 355 habitantes no cuentan con el servicio de agua potable en el municipio

Por lo que El 23 de marzo de 2021, el municipio solicitó al viceministerio de agua y saneamiento básico, el estudio para el proyecto "CONSTRUCCION DEL ACUEDUCTO DE COMUNITARIO PARA LA VEREDA COLMENAS DEL MUNICIPIO DE SANTA ROSA DE CABAL, RISARALDA".

Revisada la información técnica, el diagnóstico institucional, el componente presupuestal, y los soportes ambientales y prediales requeridos para la implementación de las obras del proyecto, en el marco de los requisitos establecidos en la Resolución 0661 del 23 de septiembre de 2019, el Viceministerio de Agua y Saneamiento Básico encontró que el proyecto cumple con dichos requisitos.

Posteriormente, el Municipio solicitó para que sea la empresa municipal de servicios públicos EMPOCABAL E.S.P. E.I.C.E el ejecutor del proyecto A través del referido proyecto se busca mejorar las condiciones de la población de la vereda Colmenas en las condiciones de acceso a agua potable mediante el aumento de la cobertura del 0 al 100%; mejorar la calidad del servicio mediante continuidad y potabilización del agua.

El valor del proyecto se estima en MIL NOVECIENTOS NOVENTA MILLONES CIENTO SETENTA Y SIETE MIL CUATROCIENTOS SEIS PESOS M/CTE. (\$1.990.177.406), valor que incluye contrato de obra y de interventoría

Teniendo en cuenta que La empresa EMPOCABAL E.S.P – E.I.C.E presta y ofrece los servicios públicos domiciliarios de Acueducto, alcantarillado y aseo, buscando la satisfacción plena de sus usuarios a través del mejoramiento de la calidad de vida y eficiencia en la prestación de los servicios públicos, partiendo del compromiso de sus funcionarios garantizando el desarrollo económico y social dentro de su área de influencia.

Como indica, el artículo 3 del Acuerdo 01 de 2001 - Orgánico de la Empresa de Obras Sanitarias de Santa Rosa de Cabal EMPOCABAL ESP - EICE-, "La empresa tendrá como objeto principal el estudio, diseño, construcción, operación, mantenimiento, administración, expansión, inversión y prestación de los servicios públicos domiciliarios de acueducto, alcantarillado, aseo y las correspondientes actividades complementaria de los mismos, y cualquier otra actividad que se incorpore al concepto de servicios públicos domiciliarios de conformidad con la Ley 142 de 1994, en el municipio de Santa Rosa de Cabal o en otros territorios con autorización de la

Junta Directiva". Así mismo, la empresa podrá prestar las actividades y/o servicios públicos inherentes, conexos y/o complementarios a todos aquellos servicios que precise prestar y tengan o no el carácter de domiciliario"

EMPOCABAL ESP EICE dando cumplimiento al oficio No. 2023EE0052035 del 7 de junio de 2023 en donde se señalan los antecedentes del concepto de viabilidad y en donde además se le señaló que el ejecutor del proyecto será EMPOCABAL E.S.P. E.I.C.E, suscribió convenio de uso de recursos No. 1335 del 2023.

La vereda Colmenas, se encuentra ubicada en la zona rural del municipio de Santa Rosa de Cabal, cuenta con un total de 71 usuarios. Las estructuras por diseñar se chequearán para la atención de la población del año horizonte acorde al crecimiento poblacional y nivel de complejidad del sistema Razón por la cual se hace necesario ejecutar la obra de la vereda colmenas, con la ejecución del contrato se pretende que dicha vereda cuente con la adecuada infraestructura, para contar con el servicio público de agua potable y el manejo de aguas residuales.

Para el sistema de acueducto que se está diseñando de la vereda Colmenas, se tomará el agua de la quebrada las Peñas en la vereda potreros cerca del sector denominado charco de la tortuga; en este punto se ubicaran las estructuras de captación y desarenación. Las redes y estructuras para diseñar son:

- Estructura de captación (Bocatoma de fondo)
- Estructura de desarenación (tanque desarenador)
- Estructura de potabilización (planta de tratamiento de agua potable)
- Estructuras de almacenamiento (tanques de almacenamiento de agua)
- Aducción (entre desarenador y PTAP).
- Conducción (PTAP y tanque de almacenamiento).
- Redes de distribución.

La bocatoma propuesta se ubicará sobre la quebrada Las Peñas, la cual corresponde a una fuente de agua superficial con las concentraciones de las variables fisicoquímicas descritas en el documento PRUEBAS DE TRATABILIDAD – ITEM CALIDAD y con una mejora en sus condiciones por tratamiento convencional de potabilización, como se demostró en las pruebas de tratabilidad descritas en el documento ya mencionado. A continuación, se presenta una serie de fotografías y mapas obtenidos de la cartografía disponible de la Corporación Autónoma Regional de Risaralda (CARDER) en donde se analiza las condiciones de la zona en donde se ubicará la captación y la PTAP.

En la siguiente figura se aprecia la ubicación de la captación y de la PTAP respecto al casco municipal del municipio de Santa Rosa de Cabal, en la vereda Potreros se ubicará la bocatoma y el sistema de tratamiento en la vereda Colmenas (cerca a la población por abastecer).

2.1 Localización: Localización

La obra se encuentra en la vereda Colmenas, corregimiento de Santa Barbara, ubicada en la zona rural del municipio de Santa Rosa de Cabal, con una altura de 1.700 msnm, topografía ondulada,



Ubicación:

- Municipio: Santa Rosa de Cabal
- Departamento: Risaralda
- La zona de estudio comprende las Veredas Colmenas (vereda donde se ubicará la PTAP y desarenador) y Potreritos (vereda donde se ubicará la PTAP y desarenador)

4.893074, -75.599152
Santa Rosa de Cabal, Risaralda



Figura 1. Ubicación de la captación y de la PTAP.

Fuente: CARDER, 2020

La PTAP del acueducto se ubica en el predio con ficha catastral numero 666820004000000040143000000000 en el área rural del municipio de Santa Rosa de Cabal, de acuerdo con el portal de consulta catastral del IGAC.

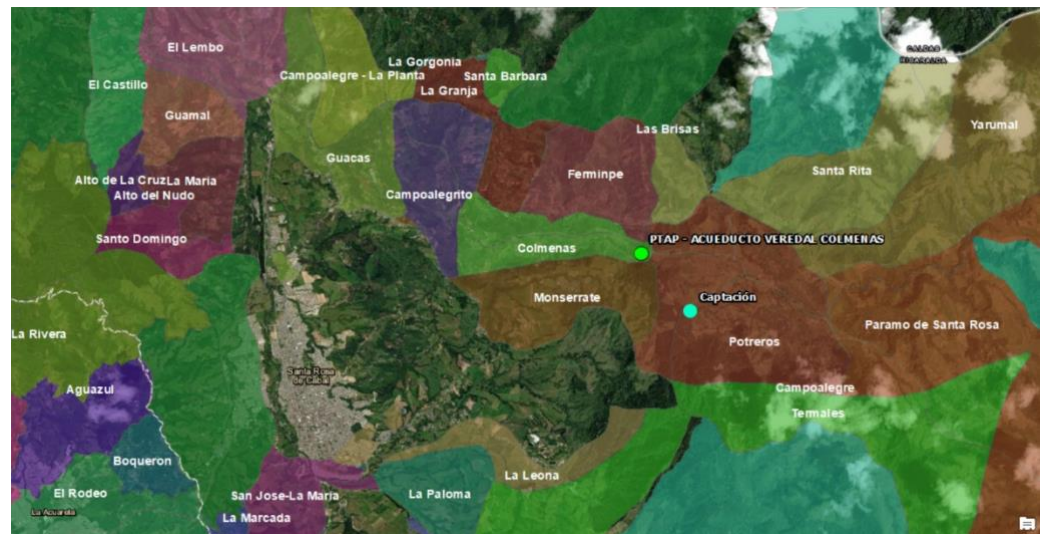
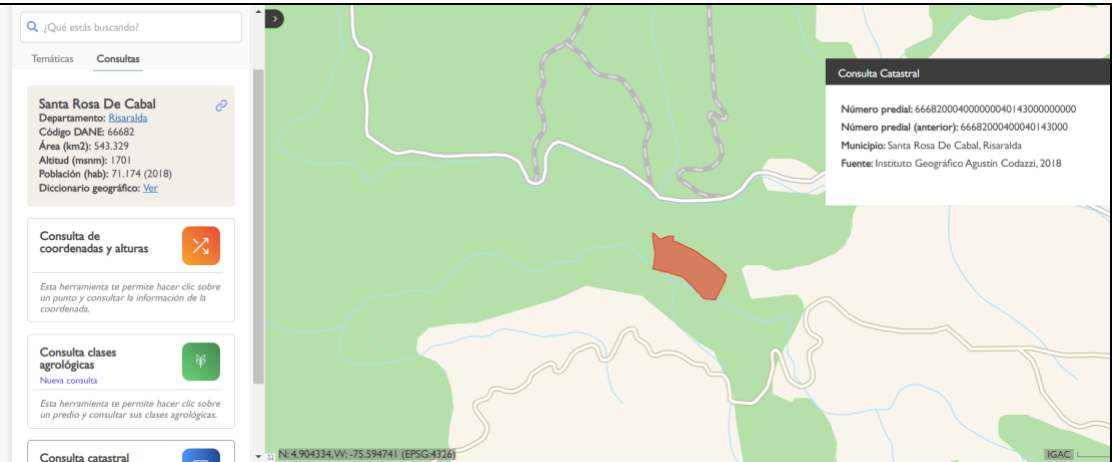

Respecto a la intervención de la fuente de abastecimiento (quebrada Las Peñas), en la visita en campo y de acuerdo con los resultados de los monitoreos, no se presenta contaminación por vertimientos u otro tipo de perturbaciones que afecten la calidad del recurso, adicionalmente, como se presenta en el siguiente mapa, con la información disponible en CARDER no se cuenta con concesiones aguas arriba del punto de captación y la única concesión cercana es la bocatoma del río Campoalegrito.



Figura 3. Ubicación de captación y bocatoma de río Campoalegrito.

Fuente: CARDER, 2020

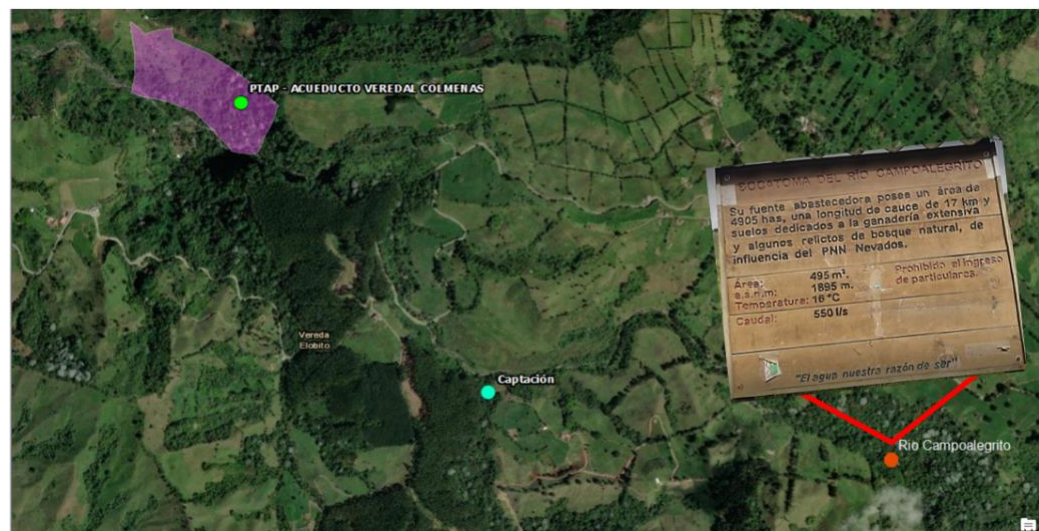

Figura 4. Concesiones existentes alrededor del proyecto.

Fuente: CARDER, 2020

En los siguientes mapas se puede apreciar la zonificación ambiental para los puntos de interés para el presente proyecto, en donde se aprecia que aguas arriba del punto de captación se presenta el distrito de conservación de suelos Campoalegre y a sus alrededores se presenta una región de protección del recurso hídrico, lo que valida la alta protección de la quebrada Las Peñas.

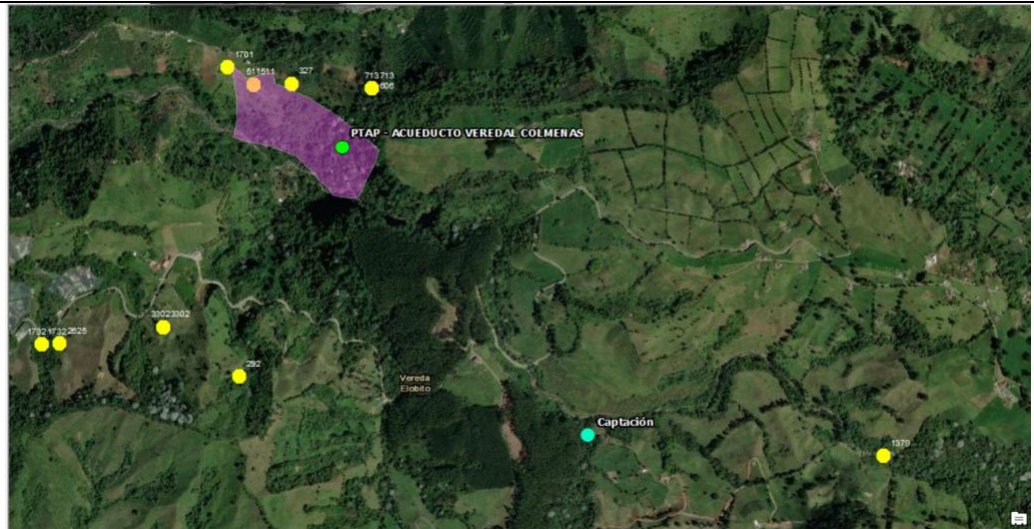

Figura 1. Zonificación ambiental en los puntos de ubicación de la captación y de la PTAP.

Fuente: CARDER, 2018

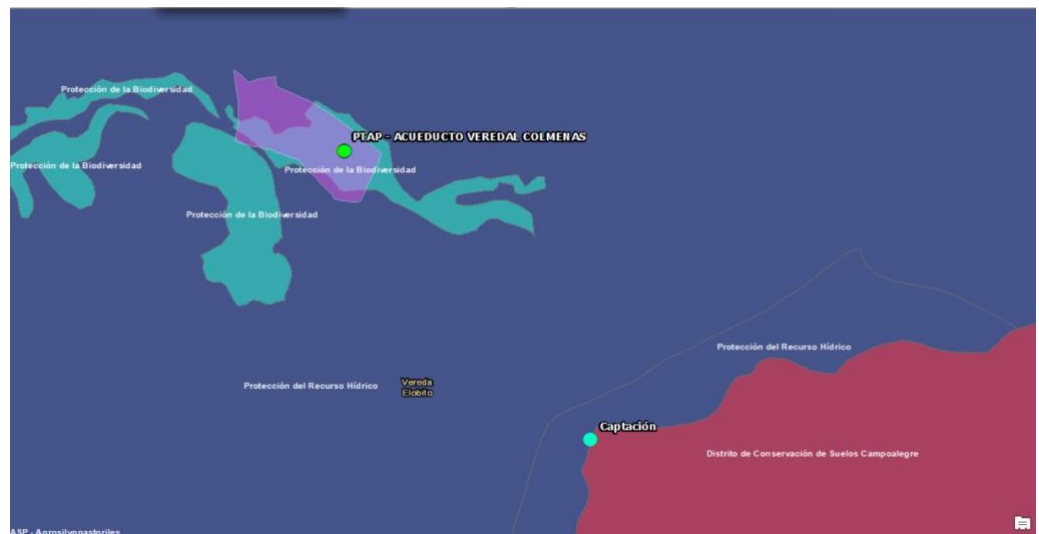

Figura 2. Zonificación ambiental en el punto de captación y drenajes cercanos.

Fuente: CARDER, 2018

Figura 1.1. Localización del proyecto

Como consecuencia de lo anterior se requiere que EMPOCABAL E.S.P.E.I.C.E., en su calidad de entidad ejecutora, contrate la obra para la optimización y fortalecimiento de sistemas de acueductos rurales en municipio de santa rosa de cabal - Risaralda

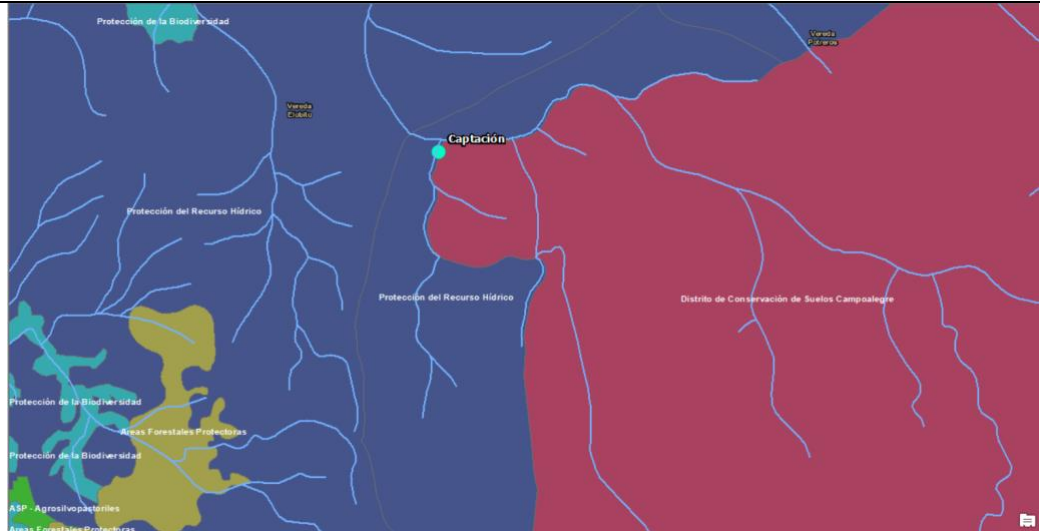
Solución de la necesidad

Se requiere celebrar contrato de obra entre la Empresa de Obras Sanitarias de Santa Rosa de Cabal EMPOCABAL E.S.P.I.C.E y una persona natural o jurídica para contratar y ejecutar el contrato de obra civil, cuyo objeto es **“CONSTRUCCION DEL ACUEDUCTO DE COMUNITARIO PARA LA VEREDA COLMENAS DEL MUNICIPIO DE SANTA ROSA DE CABAL, RISARALDA”**

2. DESCRIPCION DEL OBJETO A CONTRATAR, PLAZO ESTIMADO, LUGAR DE EJECUCION Y ENTREGA, FORMA DE PAGO, OTRAS ESPECIFICACIONES, AUTORIZACIONES, TITULARIDAD, PERMISOS Y LICENCIAS

Objeto del contrato

“CONSTRUCCION DEL ACUEDUCTO DE COMUNITARIO PARA LA VEREDA COLMENAS DEL MUNICIPIO DE SANTA ROSA DE CABAL, RISARALDA”

Alcances

1. Deberá realizar la implantación y apropiación de diseños realizados por el Municipio antes de la ejecución de la obra incluye topografía y chequeo hidráulico.
2. Realizar antes del inicio de las obras las respectivas señalizaciones, cerramientos y que permita garantizar los niveles de seguridad mínimos y evitar situaciones de riesgo.
3. Presentar al supervisor y empresa contratante los informes de ejecución de obra.
4. Dar cumplimiento con todos los requerimientos establecidos por la Ley para el desarrollo del contrato (aportes SENA, ICBF, FIC, Parafiscales, y los demás que se deriven de la celebración del contrato).
5. Informar de manera oportuna a la entidad contratante y al interventor del contrato los imprevistos y/o novedades que se presenten durante la ejecución del contrato.
6. Realizar la ejecución total de la obra y las actividades descritas en el presupuesto oficial de acuerdo con las especificaciones técnicas requeridas para la correcta ejecución del contrato.
7. Garantizar la calidad y estabilidad de la obra.
8. Realizar las actividades necesarias para cumplir con el objeto contractual en todo su campo tanto técnico como de calidad y tiempo.
9. Cumplir las normas ambientales, verificación de la correcta disposición del material sobrante escombros en lugares autorizados por la corporación autónoma regional y certificación de dicha disposición.

10. Cumplir las normas de seguridad y salud en el trabajo, cancelar el valor total de la seguridad social del personal mensualmente y aportar las afiliaciones al interventor previo inicio de obra.
11. Realizar los informes para pago de actas parciales, finales y de liquidación, además de actas y pre-actas de obra.
12. Realizar balances periódicos en los que se evidencie el avance de obra.
13. Cumplir con las especificaciones técnicas del objeto contractual, siguiendo la normatividad vigente.
14. Cumplir con el cronograma de obra entregado previo inicio de esta.
15. Si es del caso reponer cantidades de obra que el interventor no apruebe porque no dan cumplimiento a satisfacción del objeto contractual, cuando este sea defectuoso, deficiente o no cumpla con las especificaciones y condiciones de calidad pactadas.
16. Deberá dar respuesta a las peticiones o aclaraciones solicitadas por la entidad, el supervisor y terceros en un término no mayor de 3 días hábiles.
17. Deberá solucionar imprevistos presentados en obra y en caso de requerir mayores cantidades de obra o cambio de actividades deberá informar y solicitar autorización por escrito a la Entidad.
18. No realizará mayores o menores cantidades de obra, o ejecución de cantidades adicionales o cantidades no previstas sin que estas hayan sido previamente solicitadas, autorizadas y perfeccionadas por la entidad contratante.
19. Debe garantizar que todo el personal suministrado por el contratista se encuentre afiliado a salud, pensión y ARL.
20. Debe cumplir con el personal y equipos mínimos requeridos en los APU (Análisis de Precios Unitarios) del contrato conforme a las condiciones técnicas y presupuestales definidas en el convenio Interadministrativo de uso de recursos No. 1335 de 2023
21. Debe solicitar a la aseguradora las pólizas finales expedidas a partir del acta de recibo de obra.
22. Apoyar la etapa de liquidación, aportando entre otros los pagos de aportes parafiscales y paz y salvo de los trabajadores o personal vinculado y de la oficina del trabajo.
23. Certificados de calidad de los materiales utilizados.
24. Realizar y cumplir del plan de manejo Plan de Manejo de Trafico.
25. Realizar todas las acciones a su alcance e informar oportunamente EMPOCABAL ESP EICE y al MUNICIPIO para que se adopten las medidas que permitan la ejecución del Proyecto en los términos en que fue viabilizada la asignación de recursos por el MINISTERIO.
26. deberá llevar y entregar la información referente a la ejecución del Proyecto para lo cual deberá disponer de un archivo donde se recopile toda la documentación de este, mantenerlo actualizado y disponible para las visitas o requerimientos que en el contexto de las obligaciones de seguimiento efectúe el MINISTERIO o el MUNICIPIO. Los informes de interventoría deberán ser remitidos a la supervisión del MUNICIPIO y del MINISTERIO.
27. Controlar que cada gasto realizado con los recursos del Proyecto corresponda con lo aprobado en el presupuesto de este; los pagos que realice superando los valores aprobados serán asumidos con recursos propios del contratista.
28. Concurrir, cuando EMPOCABAL ESP EICE, el MUNICIPIO y/o el MINISTERIO lo demanden, para acometer las acciones que se requieran para garantizar la ejecución de las actividades necesarias para la ejecución del Proyecto y que resulten de su competencia u originadas en las obligaciones de la naturaleza del Contrato.
29. Participar, en las reuniones y comités que se realicen para el seguimiento del presente Convenio y /O contrato.
30. Reportar a EMPOCABAL ESP EICE y al MUNICIPIO cualquier situación imprevisible y que tenga como efecto la parálisis de la ejecución del Proyecto, para lo cual prestará todo su apoyo, en lo que esté a su alcance, a EMPOCABAL ESP EICE y al ente territorial.
31. Liquidar en los plazos estipulados en la resolución 470 del 21 de diciembre del 2021, los contratos que suscriban en desarrollo del objeto del Convenio y O Contrato.

Mínima cuantía 4° nivel de clasificador de bienes y servicios	N/A
Plazo estimado	SIETE (07) MESES
Lugar de ejecución	VEREDA COLMENAS- SANTA ROSA DE CABAL
Forma de pago	<p>EL CONTRATO QUE SE SUSCRIBA SERA CANCELADO ASI:</p> <p>La Entidad cancelará al Contratista el valor del contrato en pagos parciales mensuales por avance de obra, de acuerdo con las cantidades ejecutadas y aprobadas por la interventoría hasta el 90% del valor del contrato. El 10% restante del valor del contrato se pagará contra liquidación del contrato.</p> <p>La Entidad no se hace responsable por las demoras presentadas en el trámite para el pago al Contratista cuando ellas fueren ocasionadas por encontrarse incompleta la documentación de soporte o no ajustarse a cualquiera de las condiciones establecidas en el presente Contrato.</p> <p>La Entidad hará las retenciones a que haya lugar sobre cada pago, de acuerdo con las disposiciones legales vigentes sobre la materia.</p> <p>El Contratista deberá acreditar para cada pago derivado del contrato, que se encuentran al día en el pago de aportes parafiscales relativos al Sistema de Seguridad Social Integral, así como los propios del Sena, ICBF y Cajas de Compensación Familiar, cuando corresponda.</p>

2.1 TITULARIDAD, AUTORIZACIONES, PERMISOS Y LICENCIAS		
Existe certificado de tradición, tarjeta de propiedad, factura o similar que acredite la titularidad del municipio sobre el bien en el que se ejecutará el contrato	<input type="checkbox"/> SI	<input checked="" type="checkbox"/> NO
Cuenta el contrato que se ejecutará con la licencia o permiso ambiental	<input type="checkbox"/> SI	<input checked="" type="checkbox"/> NO
cuenta el contrato que se ejecutará con disponibilidad de servicios públicos	<input type="checkbox"/> SI	<input checked="" type="checkbox"/> NO
Existe constitución de servidumbre en caso de tenerse que ejecutar el contrato sobre predios ajenos	<input type="checkbox"/> SI	<input checked="" type="checkbox"/> NO
Cuenta el contrato que se ejecutará con los permisos de los vecinos o propietarios de los predios en que se debe cumplir, bien para ocupación o para arrojar escombros o similares	<input type="checkbox"/> SI	<input checked="" type="checkbox"/> NO
Certificación de sana posesión	<input type="checkbox"/> SI	<input checked="" type="checkbox"/> NO

2.2 IDENTIFICACION DEL CONTRATO QUE SE SUGIERE CELEBRAR (Señalar sobre el tipo correspondiente)			
<input type="checkbox"/> Arrendamiento	<input type="checkbox"/> Compraventa	<input type="checkbox"/> Consultoria	<input type="checkbox"/> Convenio Interadministrativo
<input type="checkbox"/> Comodato			<input type="checkbox"/> Intermediación de Seguros
<input checked="" type="checkbox"/> Obra	<input type="checkbox"/> Prestación de Servicios	<input type="checkbox"/> Seguro	<input type="checkbox"/> Contrato Interadministrativo
<input type="checkbox"/> Transporte	<input type="checkbox"/> Fiducia	<input type="checkbox"/> Suministro	<input type="checkbox"/> Convenio Interinstitucional
			<input type="checkbox"/> Otro Haga clic o pulse aquí para escribir texto.
Observaciones: Haga clic o pulse aquí para escribir texto.			

2.3 MODALIDAD Y CRITERIOS DE SELECCIÓN DE LA OFERTA MAS FAVORABLE, JUSTIFICACION Y FUNDAMENTOS JURIDICOS QUE LA SOPORTAN				
<input type="checkbox"/> Licitación pública	<input type="checkbox"/> Selección abreviada	<input type="checkbox"/> Concurso de méritos	<input checked="" type="checkbox"/> Contratación directa	<input type="checkbox"/> Mínima cuantía
<input type="checkbox"/> Mayor a 280 SMLMV <input type="checkbox"/> Licitación <input type="checkbox"/> Subasta Inversa	<input type="checkbox"/> Bienes y servicios de características uniformes y de comun utilización <input type="checkbox"/> Subasta Inversa <input type="checkbox"/> Bolsa de productos <input type="checkbox"/> Acuerdo marco de precios <input type="checkbox"/> Menor cuantía (entre 28 y 280 SMLMV) <input type="checkbox"/> Declaración de desierta de una licitación <input type="checkbox"/> Prestación de servicios de salud	<input type="checkbox"/> Concurso abierto <input type="checkbox"/> Precalificación	<input type="checkbox"/> Urgencia manifiesta <input type="checkbox"/> Contratación empréstitos <input type="checkbox"/> Contrato y/o convenio interadministrativo <input type="checkbox"/> Actividades Científicas y Tecnológicas <input type="checkbox"/> Inexistencia pluralidad oferentes <input type="checkbox"/> Prestación de servicios profesionales y de apoyo a la gestión <input type="checkbox"/> Arrendamiento y adquisición de inmuebles <input checked="" type="checkbox"/> Obra Civil <input type="checkbox"/> Suministro	<input type="checkbox"/> Invitación Pública mínima cuantía

Condiciones Técnicas Exigidas	VER PRESUPUESTO ANEXO	
Análisis del sector económico relativo al objeto del proceso de contratación	Legal	Legislación ambiental municipal y Nacional Legislación de seguridad industrial y de salud ocupacional Resolución 330 del 08 de junio de 2017 RESOLUCIÓN 0799 de 2021, emanada del Ministerio Vivienda, Ciudad y Territorio. Ley 388 de 1997 sobre Ordenamiento Territorial. ley 142 de 1994 normas civiles y comerciales Resolución N°470 del 27 de diciembre de 2021 "Manual de Contratación"
	Comercial	Ver análisis de sector.
	Financiera	Los proponentes deberán acreditar los indicadores en los términos señalados en la Matriz 2 – Indicadores financieros y organizacionales y bajo las condiciones señaladas en el numeral 3.9:
	Organizacional	Los Proponentes deberán acreditar los indicadores en los términos señalados en la Matriz 2 – Indicadores financieros y organizacionales:
Criterios para la determinación	La entidad verificará los requisitos habilitantes dentro del término señalado en el cronograma del presente pliego de Condiciones, de acuerdo con los soportes documentales que acompañan la propuesta presentada.	

de requisitos habilitantes	<p>Los requisitos habilitantes serán objeto de verificación, por lo tanto, si la propuesta cumple todos los aspectos se evaluarán como “cumple”. En caso contrario, se evaluará como “no cumple”. De conformidad con la normativa aplicable, la entidad realizará la verificación de requisitos habilitantes de los proponentes (personas naturales o jurídicas nacionales o extranjeras domiciliadas o con sucursal en Colombia) con base en la información contenida en el RUP y los documentos señalados en la presente invitación.</p> <p>3.1. GENERALIDADES</p> <p>A. Únicamente se consideran habilitados aquellos proponentes que cumplan todos los requisitos habilitantes, según lo señalado en la presente invitación.</p> <p>B. En el caso de proponentes plurales, los requisitos habilitantes serán acreditados por cada uno de los integrantes de la figura asociativa, salvo que se dé a entender algo distinto y, en todo caso, se realizará de acuerdo con las reglas del pliego de condiciones.</p> <p>C. Todos los proponentes deben diligenciar el Formato 3 - Experiencia y los proponentes extranjeros sin domicilio o sin sucursal en Colombia deberán diligenciar adicionalmente el Formato 4 – Capacidad financiera y organizacional para extranjeros y adjuntar los soportes que ahí se definen.</p> <p>D. Los proponentes obligados a estar inscritos en el Registro Único de Proponentes (RUP), deben aportar certificado con fecha de expedición no mayor a treinta (30) días calendario anteriores a la fecha de cierre del proceso de contratación. En caso de modificarse la fecha de cierre del Proceso, se tendrá como referencia para establecer el plazo de vigencia del certificado la fecha originalmente establecida en el pliego de condiciones definitivo.</p> <p>3.2. CAPACIDAD JURÍDICA</p> <p>Los interesados podrán participar como proponentes bajo alguna de las siguientes modalidades siempre y cuando cumplan los requisitos exigidos en el pliego de condiciones:</p> <p>A. Individualmente como: a) personas naturales nacionales o extranjeras, b) personas jurídicas nacionales o extranjeras.</p> <p>B. Conjuntamente, como proponentes plurales en cualquiera de las formas de asociación previstas en el artículo 59 de la Resolución 470 de 2021 (Manual de Contratación). Los proponentes deben:</p> <p>A. Tener capacidad jurídica para la presentación de la oferta.</p> <p>B. Tener capacidad jurídica para la celebración y ejecución del contrato.</p> <p>C. No estar incurso en ninguna de las circunstancias de inhabilidad, incompatibilidad, conflicto de interés o prohibición para contratar previstas en la Constitución y en la ley, incluida la causal prevista en el numeral 1.14 del pliego de condiciones.</p> <p>D. No estar reportados en el último Boletín de Responsables Fiscales vigente publicado por la Contraloría General de la República. Esta disposición aplica para el proponente e integrantes de un proponente plural con domicilio en Colombia. Tratándose de proponentes extranjeros sin domicilio o sin sucursal en Colombia, deben declarar que no son responsables fiscales por actividades ejercidas en Colombia en el pasado y que no tienen sanciones vigentes en Colombia que impliquen inhabilidad para contratar con el Estado.</p> <p>La entidad deberá consultar los antecedentes judiciales en línea en los registros de las bases de datos, al igual que el certificado de antecedentes disciplinarios conforme el artículo 1 de la Ley 1238 de 2008 y consultar en el Registro Nacional de Medidas Correctivas del Ministerio de Defensa Nacional – Policía Nacional de acuerdo con lo dispuesto en el artículo 184 de la Ley 1801 de 2016 – Código Nacional de Seguridad y Convivencia Ciudadana–.</p> <p>3.3. EXISTENCIA Y REPRESENTACIÓN LEGAL</p> <p>La existencia y representación legal de los proponentes individuales o miembros de los proponentes plurales se acreditará de acuerdo con las siguientes reglas:</p> <p>3.3.1. PERSONAS NATURALES</p> <p>Deben presentar los siguientes documentos en copia simple:</p> <p>A. Persona natural de nacionalidad colombiana: cédula de ciudadanía.</p>
----------------------------	---

B. Persona natural extranjera con residencia en Colombia: cédula de extranjería vigente expedida por la autoridad competente.

C. Persona natural extranjera sin domicilio en Colombia: pasaporte.

3.3.2. PERSONAS JURÍDICAS

Deben presentar los siguientes documentos:

A. Persona jurídica nacional o extranjera con sucursal en Colombia:

I. Certificado de existencia y representación legal expedido por la Cámara de Comercio o autoridad competente en el que se verificará:

a. Fecha de expedición del certificado no mayor a treinta (30) días calendario anteriores a la fecha de cierre del proceso de contratación. En caso de modificarse la fecha de cierre del proceso, se tendrá como referencia para establecer el plazo de vigencia del certificado de existencia y representación legal la fecha originalmente establecida en el pliego de condiciones definitivo.

b. Que el objeto de la sociedad permita ejecutar las actividades descritas en el objeto del presente proceso de contratación.

c. Las personas jurídicas nacionales y extranjeras deberán acreditar que su duración no será inferior a la del plazo del contrato y un año más.

d. Si el representante legal de la sociedad tiene restricciones para contraer obligaciones en nombre de la misma, deberá acreditar su capacidad a través de una autorización suficiente otorgada por parte del órgano social competente respectivo para cada caso.

e. El nombramiento del revisor fiscal en caso que exista.

f. Que las personas jurídicas extranjeras con actividades permanentes en la República de Colombia (contratos de obra o servicios) deberán estar legalmente establecidas en el territorio nacional de acuerdo con los artículos 471 y 474 del Código de Comercio.

II. Certificación del revisor fiscal en caso de ser sociedad anónima colombiana, en la que conste si es abierta o cerrada.

III. Fotocopia del documento de identificación del representante legal.

En el caso de las sucursales de las personas jurídicas extranjeras y como quiera que la sucursal en Colombia no es una persona jurídica diferente a la matriz, se tendrá en cuenta la fecha de constitución de esta última.

Si la oferta es suscrita por una persona jurídica extranjera a través de la sucursal debidamente constituida en Colombia, deberá acreditar la existencia de la sucursal y la capacidad jurídica de su representante o apoderado, mediante la presentación del Certificado del Registro Único de Proponentes y certificado de existencia y representación legal con fecha de expedición máximo de 30 días calendario antes de la fecha de cierre del presente proceso de selección por la Cámara de Comercio. Cuando el representante legal de la sucursal tenga restricciones para contraer obligaciones, deberá acreditar autorización suficiente del órgano competente social respectivo para contraer obligaciones en nombre de la sociedad. La ausencia definitiva de autorización suficiente o el no aporte de dicho documento una vez solicitado por la entidad, determinará la falta de capacidad jurídica para presentar la oferta

B. Persona jurídica extranjera sin sucursal o domicilio en Colombia: Documentos que acrediten la existencia y representación legal de la sociedad extranjera, presentados de conformidad con lo establecido en el presente Pliego de Condiciones, en el que debe constar, como mínimo, los siguientes aspectos:

I. Nombre o razón social completa.

II. Nombre del representante legal o de la persona facultada para comprometer a la persona jurídica.

III. Que el objeto de la sociedad permita ejecutar las actividades descritas en el objeto del presente proceso de selección.

IV. Facultades del representante legal o de la persona facultada para comprometer a la persona jurídica, en la que se señale expresamente que el representante no tiene limitaciones para contraer obligaciones en nombre de la misma o aportando la autorización o documento correspondiente del órgano social competente respectivo para cada caso.

V. Tipo, número y fecha del documento de constitución o creación.

- VI. Fecha y clase de documento por el cual se reconoce la personería jurídica.
VII. Acreditar que su duración no será inferior a la del plazo del contrato y un año más.
VIII. Fotocopia del documento de identificación del representante legal.

Si no existiese ninguna autoridad o entidad que certifique la totalidad de la información de existencia y representación legal, el proponente o miembro extranjero del proponente plural deberá presentar una declaración juramentada de una persona con capacidad jurídica para vincular y representar a la sociedad en la que conste que: i) no existe autoridad u organismo que certifique lo solicitado en el presente numeral; ii) la información requerida en el presente literal, y iii) la capacidad jurídica para vincular y representar a la sociedad de la persona que efectúa la declaración, así como de las demás personas que puedan representar y vincular a la sociedad, si las hay.

C. Entidades estatales: Deben presentar los siguientes documentos para acreditar su existencia:

Acto de creación de la entidad estatal. Este puede ser ley, decreto, ordenanza, acuerdo o certificado de existencia y representación legal (este último no mayor a treinta (30) días calendario anteriores a la fecha de cierre del proceso de contratación) o documento equivalente que permita conocer la naturaleza jurídica, funciones, órganos de dirección, régimen jurídico de contratación de la entidad estatal.

NOTA: En el evento de personas jurídicas no obligadas a aportar el certificado de existencia y representación legal, deberán aportar un documento equivalente que acredite su existencia, junto con los documentos que demuestren la capacidad del representante legal de la entidad o sociedad a contratar, en el cual se verificará:

- Fecha de expedición del documento equivalente que acredite su existencia.
- Que el objeto incluya las actividades principales objeto del presente proceso.
- La duración deberá ser por lo menos igual al plazo estimado del contrato y un (1) año más.
- Para efectos del pliego de condiciones, el plazo de ejecución del contrato será el indicado en el numeral "1.1 Objeto, presupuesto oficial, plazo y ubicación".
- Si el representante legal tiene restricciones para contraer obligaciones en nombre de la misma, deberá acreditar autorización suficiente del órgano competente social respectivo para contraer obligaciones en nombre de la sociedad o entidad.
- La ausencia definitiva de autorización suficiente o el no aporte de dicho documento una vez solicitado por la entidad, determinará la falta de capacidad jurídica para presentar la oferta, y por tanto su rechazo.
- El nombramiento del revisor fiscal en caso de que exista.

3.3.3. PROPONENTES PLURALES

El documento de conformación de proponentes plurales debe:

A. Acreditar la existencia del proponente plural y clasificarlo en unión Temporal o consorcio. En este documento los integrantes deben expresar su intención de conformar el proponente plural. En caso que no exista claridad sobre el tipo de asociación se solicitará la aclaración. Los proponentes deben incluir como mínimo la información requerida en el Formato 2 – Conformación de Proponente Plural (Formato 2A – Consorcios) (Formato 2B – Uniones Temporales). Los proponentes podrán incluir información adicional que no contradiga lo dispuesto en los documentos del proceso.

B. Acreditar el nombramiento de un representante y un suplente, este último en caso de considerarlo conveniente, cuya designación deberá constar en el Formato 2 – Conformación de Proponente Plural (Formato 2A – Consorcios) (Formato 2B – Uniones Temporales), quien representará a todas las personas naturales y/o jurídicas asociadas, con facultades suficientes para la representación sin limitaciones de cada uno de los integrantes, en todos los aspectos que se requieran para la presentación de la oferta, para la suscripción y ejecución del contrato, así como también la facultad para firmar el acta de terminación y liquidación y cualquier otro acta o documento.

C. Aportar copia del documento de identificación del representante principal y, en caso de que se haya nombrado, del suplente del Proponente Plural.

D. Acreditar que la vigencia de la estructura plural no sea inferior a la del plazo del contrato y un año adicional. Para efectos de la evaluación, este plazo será contado a partir de la fecha del cierre del proceso de contratación.

E. El proponente plural debe señalar expresamente cuál es el porcentaje de participación de cada uno de sus miembros. La sumatoria del porcentaje de participación no podrá ser diferente al 100%.

F. En la etapa contractual no podrán modificarse los porcentajes de participación sin el consentimiento previo de la Entidad. En todo caso, en la etapa precontractual no será posible modificar los porcentajes de los integrantes del Proponente Plural después de la fecha del cierre del Proceso de Contratación. Cualquier modificación en los porcentajes de los integrantes será ineficaz y, por tanto, carecerá de efecto.

Dicho documento debe estar firmado por todos y cada uno de los integrantes del proponente plural y en el caso del integrante persona jurídica, por el representante legal de dicha o por el apoderado de cualquiera de los anteriores.

3.4. CERTIFICACIÓN DE PAGOS DE SEGURIDAD SOCIAL Y APORTES LEGALES

3.4.1. PERSONAS JURÍDICAS

El proponente persona jurídica debe presentar el Formato 6 – Pagos de seguridad social y aportes legales suscrito por el revisor fiscal, de acuerdo con los requerimientos de ley o por el representante legal, bajo la gravedad del juramento, cuando no se requiera revisor fiscal, en el que conste el pago de los aportes de sus empleados a los sistemas de salud, riesgos profesionales, pensiones y aportes a las Cajas de Compensación Familiar, al Instituto Colombiano de Bienestar Familiar, al Servicio Nacional de Aprendizaje y al Fondo Nacional de Formación Profesional para la Industria de Construcción, cuando a ello haya lugar.

La entidad no exigirá las planillas de pago. Bastará el certificado suscrito por el revisor fiscal, en los casos requeridos por la ley, o por el representante legal que así lo acredite.

Cuando la persona jurídica está exonerada en los términos previstos en el artículo 65 de la Ley 1819 de 2016 debe indicarlo en el Formato 6 – Pagos de seguridad social y aportes legales.

Esta misma previsión aplica para las personas jurídicas extranjeras con domicilio o sucursal en Colombia, las cuales deberán acreditar este requisito respecto del personal vinculado en Colombia.

3.4.2. PERSONAS NATURALES

El proponente persona natural debe acreditar la afiliación a los sistemas de seguridad social en salud y pensiones, aportando los certificados de afiliación respectivos o con el certificado de pago de la correspondiente planilla.

Los certificados de afiliación se deben presentar con fecha de expedición no mayor a treinta (30) días calendario, anteriores a la fecha del cierre del proceso de contratación. En caso de modificarse la fecha de cierre del proceso, se tendrá como referencia para establecer el plazo de vigencia de los certificados de afiliación la fecha originalmente establecida en el pliego de condiciones definitivo. La persona natural que reúna los requisitos para acceder a la pensión de vejez, o se pensione por invalidez o anticipadamente, presentará el certificado que lo acredite y, además la afiliación al sistema de salud.

Esta misma previsión aplica para las personas naturales extranjeras con domicilio en Colombia las cuales deberán acreditar este requisito respecto del personal vinculado en Colombia.

3.4.3. PROPONENTES PLURALES

Cada uno de los integrantes del proponente plural debe acreditar por separado los requisitos de que tratan los anteriores numerales.

3.4.4. SEGURIDAD SOCIAL PARA LA SUSCRIPCIÓN DEL CONTRATO

El adjudicatario debe presentar, para la suscripción del respectivo contrato, ante la dependencia respectiva, la declaración donde acredite el pago correspondiente a seguridad social y aportes legales cuando a ello haya lugar.

En caso de que el adjudicatario, persona natural o jurídica, no tenga o haya tenido dentro de los seis (6) meses anteriores a la fecha de firma del contrato personal a cargo y por ende no esté obligado a efectuar el pago de aportes legales y seguridad social debe indicar esta circunstancia en la mencionada certificación, bajo la gravedad de juramento.

3.4.5. ACREDITACIÓN DEL PAGO AL SISTEMA DE SEGURIDAD SOCIAL DURANTE LA EJECUCIÓN DEL CONTRATO

El contratista debe acreditar, para realizar cada pago del contrato, que se encuentra al día en los aportes parafiscales relativos al Sistema de Seguridad Social Integral, así como los propios del Sena, ICBF y Cajas de Compensación Familiar, cuando corresponda.

3.5. EXPERIENCIA

Los proponentes deben acreditar su experiencia a través de: i) la información consignada en el RUP para aquellos que estén obligados a tenerlo, ii) la presentación el Formato 3 – Experiencia para todos los proponentes y iii) alguno de los documentos válidos para la acreditación de la experiencia señalados en el numeral 3.5.6 cuando se requiera la verificación de información del proponente adicional a la contenida en el RUP.

De este modo, la evaluación de la experiencia se efectuará a partir de la información contenida en el Registro Único de Proponentes (RUP) vigente y en firme antes del cierre del proceso.

Los proponentes podrán acreditar experiencia proveniente de contratos celebrados con particulares o entidades estatales.

3.5.1. DETERMINACIÓN DE LOS REQUISITOS MÍNIMOS DE EXPERIENCIA SEGÚN LA MATRIZ 1 – EXPERIENCIA

La experiencia a solicitar en el mencionado proyecto se establece de la siguiente manera, en concordancia con lo previsto en la Matriz 1 – Experiencia. De conformidad con lo anterior, los requisitos de experiencia son: [la Entidad deberá indicar el número y el nombre de la actividad a contratar, y transcribir textualmente lo indicado en la Matriz 1 – Experiencia. En caso de requerir combinar experiencia, se procederá según lo establecido en el literal A) del numeral 3.5.2.]

3.5.2. CARACTERÍSTICAS DE LOS CONTRATOS PRESENTADOS PARA ACREDITAR LA EXPERIENCIA EXIGIDA

Los contratos para acreditar la experiencia exigida deberán cumplir las siguientes características:

A. Que hayan contenido la ejecución de: [En este espacio la Entidad debe incluir, sin modificar, la actividad o actividades válidas para acreditar la experiencia general y específica señaladas en la Matriz 1 – Experiencia. Para definir la experiencia exigible la Entidad tiene que: i) identificar el alcance del objeto a contratar, ii) identificar el tipo de infraestructura de agua potable y saneamiento básico, iii) verificar las actividades definidas allí y iv) establecer los requisitos exigibles según la cuantía del Proceso de Contratación, así como los lineamientos para combinación de experiencia entre actividades, en caso de requerirse.

De conformidad con lo anterior, la Entidad debe diligenciar este literal, exclusivamente, con lo señalado en la Matriz 1- Experiencia, sin modificar los requisitos de experiencia general, específica y los % de dimensionamiento, lo cual implicaría la alteración de las reglas del Documento Tipo.

Dependiendo del rango en SMMLV, la Entidad deberá exigir la experiencia específica señalada en la Matriz 1 – Experiencia en la(s) actividad(es) requeridas para la ejecución del objeto del contrato. La Entidad únicamente podrá solicitar experiencia específica cuando la Matriz 1 – Experiencia lo establezca.

B. Estar relacionados en el Formato 3 – Experiencia con el número consecutivo del contrato en el RUP. Los Proponentes Plurales deben indicar qué integrante aporta cada uno de los contratos señalados en el Formato 3 – Experiencia. Este documento debe presentarlo el Proponente Plural y no sus integrantes.

Si el Proponente no diligencia el Formato 3 – Experiencia, la Entidad pedirá su subsanación en los términos del numeral 1.6. En caso de que el oferente no subsane se tendrán en cuenta para la evaluación los cinco (5) contratos de mayor valor aportados. Con estos la Entidad verificará la acreditación de los requisitos de experiencia general y específica solicitados para la actividad principal, al igual que los requeridos para la actividad secundaria en atención a las combinaciones de experiencia aplicables y la experiencia exigida respecto de los bienes o servicios adicionales a la obra pública de infraestructura para agua potable y saneamiento básico, en caso de que aplique. Tratándose de Proponentes que acrediten la calidad de Mipyme o emprendimientos y empresas de mujeres con domicilio en el territorio nacional, se tendrán en cuenta como máximo los seis (6) contratos aportados de mayor valor. En caso de que el Proponente pruebe la calidad de Mipyme y de emprendimiento y empresa de mujer con domicilio en el territorio nacional de manera conjunta, se valdrán como máximo los siete (7) contratos aportados de mayor valor.

El Formato 3 – Experiencia deberá aportarse diligenciado en formato Excel.

C. El Proponente podrá acreditar la experiencia solicitada con mínimo uno (1) y máximo cinco (5) contratos, los cuales serán evaluados teniendo en cuenta la tabla del numeral 3.5.8 del Pliego de Condiciones, así como el contenido establecido en la Matriz 1 – Experiencia

Para los efectos de este literal entiéndase por experiencia solicitada la general y la específica requerida en la actividad principal, al igual que la exigida para la actividad secundaria en atención a las combinaciones de experiencia aplicables y la experiencia adicional respecto de los bienes y servicios ajenos a la obra pública de infraestructura para agua potable y saneamiento básico.

Deben haber terminado antes de la fecha de cierre del presente proceso de contratación.

D. Para los contratos que sean aportados por personas jurídicas que no cuentan con más de tres (3) años de constituidas, que pretendan acreditar la experiencia de sus socios, accionistas o constituyentes, de conformidad con la posibilidad establecida en el numeral 2.5 del artículo 2.2.1.1.1.5.2. del Decreto 1082 de 2015, además del RUP deben adjuntar un documento suscrito por el representante legal y el revisor fiscal o contador público (según corresponda) donde se indique la conformación de la persona jurídica. La Entidad tendrá en cuenta la experiencia de los accionistas, socios o constituyentes de las sociedades con menos de tres (3) años de constituidas. Pasado este tiempo, la sociedad conservará esta experiencia, tal y como haya quedado registrada en el RUP.

De acuerdo con el inciso anterior, en los casos en que se presente un Proponente Plural conformado por una persona jurídica, en conjunto con sus socios, accionistas o constituyentes y se alleguen contratos en los que estos le hayan transferido experiencia a aquella, solo podrán ser acreditados como experiencia en el Proceso de Contratación por uno de los integrantes, de manera tal que al Proponente Plural solo podrá avalarse una misma experiencia una sola vez.

E. La experiencia a la que se refiere este numeral podrá ser validada mediante los documentos establecidos en el pliego de condiciones señalados en el numeral 3.5.6.

CONSIDERACIONES PARA LA VALIDEZ DE LA EXPERIENCIA REQUERIDA

La entidad tendrá en cuenta los siguientes aspectos para analizar la experiencia acreditada y que la misma sea válida como experiencia requerida:

A. En el Clasificador de Bienes y Servicios, el segmento correspondiente para la clasificación de la experiencia es el segmento 72, 76, u 83 , debe cumplir con la totalidad de los códigos mencionados

B. La entidad contratante únicamente podrá exigir para la verificación de la experiencia los contratos celebrados por el interesado, identificados con el Clasificador de Bienes y Servicios hasta el tercer nivel.

C. Si el Proponente relaciona o anexa más de cinco (5) contratos en el Formato 3 - Experiencia, para efectos de evaluar la experiencia se tendrán en cuenta como máximo los cinco (5) contratos aportados de mayor valor.

D. Tratándose de Proponentes Plurales se tendrá en cuenta lo siguiente: i) uno de los integrantes debe aportar como mínimo el cincuenta por ciento (50 %) de la experiencia solicitada; ii) los demás integrantes deben acreditar al menos el cinco por ciento (5 %) de la experiencia solicitada; y iii) sin perjuicio de lo anterior, solo uno (1) de los integrantes, si así lo considera pertinente, podrá no acreditar experiencia. En este último caso, el porcentaje de participación del integrante que no aporta experiencia en la estructura plural no podrá superar el diez por ciento (10 %).

Estos porcentajes que acreditarán los integrantes del Proponente Plural se podrán cumplir con contratos válidos que acrediten el requisito de experiencia solicitada en el pliego de condiciones y se calcularán sobre el "valor mínimo a certificar (como % del Presupuesto Oficial de obra expresado en SMMLV)" de conformidad con el numeral 3.5.8. Independientemente de el o los integrantes del Proponente Plural que aporten contratos para acreditar la experiencia, estos se tendrán en cuenta para calcular el "número de contratos con los cuales el Proponente cumple la experiencia acreditada" de que trata el numeral citado.

En armonía con lo anterior, para cumplir el requisito previsto en este literal no se solicitará la acreditación de longitudes, magnitudes, volúmenes o porcentajes requeridos en la experiencia específica, sino que bastará con acreditar los SMMLV.

E. Cuando el contrato que se pretende acreditar como experiencia haya sido ejecutado en consorcio o unión temporal, el porcentaje de participación del integrante será el registrado en el RUP de este o en alguno de los documentos válidos para la acreditación de experiencia en caso de que el integrante no esté obligado a tener RUP.

F. Cuando el contrato que se pretende acreditar como experiencia haya sido ejecutado en consorcio o unión temporal, el valor a considerar será el registrado en el RUP, o documento válido en caso de que el integrante no esté obligado a RUP, para la acreditación de experiencia multiplicada por el porcentaje de participación que tuvo el integrante o los integrantes.

G. Cuando el contrato que se pretende acreditar como experiencia haya sido ejecutado en consorcio, el "% de dimensionamiento (según la longitud o magnitud requerida en el proceso de contratación)" exigido en la Matriz 1 – Experiencia se afectará por el porcentaje de participación que tuvo el integrante o los integrantes.

Por su parte, si el contrato fue ejecutado como unión temporal la acreditación del "% de dimensionamiento" se afectará de acuerdo con la distribución de actividades y lo materialmente ejecutado, para lo cual se deberá allegar el documento de conformación de proponente plural que discrimine las actividades a cargo de cada uno de los integrantes o que de los documentos aportados para acreditar la experiencia se pueda determinar qué actividades ejecutó cada uno de los integrantes. En caso de que lo anterior no se logre determinar, la evaluación se realizará de conformidad con lo señalado en el párrafo precedente, respecto a los consorcios.

Nota: El "dimensionamiento" de este literal aplica a cualquier dimensión o magnitud requerida en el proceso de selección para acreditar la experiencia.

H. Cuando el contrato que se aporte para la experiencia haya sido ejecutado por un consorcio o unión temporal, y dos (2) o más de sus integrantes conformen un proponente plural para participar en el presente proceso, dicho contrato se entenderá aportado como un (1) solo contrato y se tendrá en cuenta para el aporte de la experiencia la sumatoria de los porcentajes de los integrantes del consorcio o unión temporal que ejecutaron el contrato y que están participando en el presente Proceso.

I. El cumplimiento de los requisitos de experiencia que impliquen la acreditación de valores y magnitudes intervenidas deberá evaluarse de acuerdo con lo señalado en la Matriz 1 – Experiencia para la respectiva actividad a contratar. En los contratos aportados como experiencia que contengan actividades ejecutadas ajenas a la obra de agua potable y saneamiento básico, la Entidad Estatal solo tendrá en cuenta los valores y magnitudes ejecutadas relacionadas con este tipo de infraestructura.

Para estos efectos, el oferente deberá acreditar los valores y magnitudes intervenidas dentro del respectivo contrato, empleando alguno de los documentos válidos establecidos en el numeral 3.5.6 del Pliego de Condiciones. En todo caso, la Entidad Estatal permitirá la subsanación, en los términos del numeral 1.6 del Pliego de Condiciones, requiriendo al Proponente para que acredite los valores ejecutados y magnitudes intervenidas. De no lograrse la discriminación de los valores y magnitudes ejecutadas en el marco del respectivo contrato, la Entidad Estatal no lo tendrá en cuenta para la evaluación

J. Las auto certificaciones no servirán para acreditar la experiencia requerida, ya que con estas no puede constatarse la ejecución de contratos que deben certificar los terceros que recibieron la obra, bien o servicio. Para la aplicación de esta regla se entiende por auto certificaciones aquellas expedidas por el mismo Proponente, sus representantes, los integrantes del Proponente Plural o del mismo grupo empresarial para demostrar su propia experiencia.

K. Las certificaciones expedidas por el interventor de obra no servirán para probar la experiencia requerida.

L. Para los proyectos de concesiones, únicamente se tendrá en cuenta la experiencia adquirida en la etapa constructiva y/o de intervención de la obra de infraestructura de agua potable y saneamiento básico, lo cual deberá demostrarse con los documentos que la soporten. En consecuencia, no será válida la experiencia obtenida en la etapa de operación, administración y/o mantenimiento de la infraestructura concesionada.

Para estos efectos, el oferente deberá acreditar los valores ejecutados expresados en SMMLV de la etapa constructiva y/o de intervención de la obra de infraestructura de agua potable y saneamiento básico, empleando alguno de los documentos válidos establecidos en el numeral 3.5.6 del Pliego de Condiciones. En el evento en que los valores de los documentos aportados se expresen en moneda extranjera se procederá de conformidad con lo previsto en el literal A del numeral 1.13. Para este caso, la fecha de terminación de la etapa constructiva y/o de intervención de la obra hará las veces de fecha de terminación del contrato. Ahora, para la conversión de dichos valores a SMMLV se seguirá el proceso descrito en el literal B del numeral 1.13, para lo cual se emplearán los valores históricos de SMMLV señalados por el Banco de la República (<http://www.banrep.gov.co/es/mercado-laboral/salarios>), del año correspondiente a la fecha de terminación de la etapa constructiva y/o de intervención de la obra.

En los casos en que el Proponente no cumpla la exigencia antes señalada, la Entidad permitirá la subsanación, en los términos del numeral 1.6 del Pliego de Condiciones, requiriendo al Proponente para que demuestre los valores ejecutados. De no lograrse la discriminación de los valores ejecutados en el marco del respectivo contrato, la Entidad no lo tendrá en cuenta para la evaluación. En caso de que el valor ejecutado que conste en el RUP sea distinto al verificado en el documento aportado por el Proponente, la Entidad Estatal para evaluar el requisito de la experiencia tomará el dato del valor de alguno de los documentos válidos establecidos el numeral 3.5.6 del Pliego de Condiciones. Lo anterior, debido a que estos últimos discriminan el valor ejecutado en la etapa constructiva y/o de intervención de la obra de infraestructura de agua potable y saneamiento básico. Adicionalmente tanto las personas naturales y jurídicas, de conformidad con la clasificación de bienes y servicios de la Organización de las Naciones Unidas UNSPSC, deberán registrar la siguiente codificación, así:

<u>CODIFICACIÓN UNSPSC</u>				
SEGMENTO	FAMILIA	CLASE	PRODUCTO	NOMBRE
72	10	15	00	SERVICIOS DE APOYO PARA LA CONSTRUCCION
72	10	33	00	SERVICIO DE MANTENIMIENTO Y REPARACION DE ESTRUCTURAS
72	15	39	00	SERVICIO DE PREPARACION DE OBRAS DE CONSTRUCCION
83	10	15	00	SERVICIOS DE ACUEDUCTO Y ALCANTARILLADO

3.5.4. ACREDITACIÓN DE LA EXPERIENCIA REQUERIDA

Los proponentes acreditarán para cada uno de los contratos aportados la siguiente información mediante alguno de los documentos señalados en la sección 3.5.6 del pliego de condiciones:

- A. Contratante
- B. Objeto del contrato
- C. Principales actividades ejecutadas
- D. Las longitudes, volúmenes, dimensiones, tipologías y demás condiciones de experiencia establecidas en la Matriz 1 – Experiencia, si aplica.
- E. La fecha de iniciación de la ejecución del contrato: Esta fecha es diferente a la de suscripción del contrato, a menos que de los documentos del numeral 3.5.6 de forma expresa así se determine.

Si en los documentos válidos aportados para la acreditación de experiencia solo se evidencia fecha (mes, año) de suscripción y/o inicio del contrato: se tendrá en cuenta el último día del mes que se encuentre señalado en la certificación.

F. La fecha de terminación de la ejecución del contrato: Esta fecha de terminación no es la fecha de entrega y/o recibo final, liquidación, o acta final, salvo que de los documentos del numeral 3.5.6 de forma expresa así se determine.

Si en los documentos válidos aportados para la acreditación de experiencia solo se evidencia fecha (mes, año) de terminación del contrato: se tendrá en cuenta el primer día del mes que se encuentre señalado en la certificación.

G. Nombre y cargo de la persona que expide la certificación.

H. El porcentaje de participación del integrante del contratista plural.

3.5.5. DOCUMENTOS VÁLIDOS PARA LA ACREDITACIÓN DE LA EXPERIENCIA REQUERIDA

En aquellos casos en que por las características del objeto a contratar se requiera verificar información adicional a la contenida en el RUP, el proponente podrá aportar uno o algunos de los documentos que se establecen a continuación, para que la entidad realice la verificación en forma directa. Los mismos deberán estar debidamente diligenciados y suscritos por el contratante, el contratista o el interventor, según corresponda. En caso de existir discrepancias entre dos (2) o más documentos aportados por el proponente para la acreditación de experiencia, se tendrá en cuenta el orden de prevalencia establecido a continuación:

A. Acta de liquidación

B. Acta de entrega, terminación, final o de recibo definitivo.

C. Certificación de experiencia. Expedida con posterioridad a la fecha de terminación del contrato en la que conste el recibo a satisfacción de la obra contratada debidamente suscrita por quien esté en capacidad u obligación de hacerlo.

D. Acta de inicio o la orden de inicio. La misma sólo será válida para efectos de acreditar la fecha de inicio.

E. Para los contratos que hayan sido objeto de cesión, el contrato deberá encontrarse debidamente inscrito y clasificado en el RUP o en uno o alguno de los documentos considerados como válidos para la acreditación de experiencia de la empresa cesionaria, según aplique. La experiencia se admitirá para el cesionario y no se reconocerá experiencia alguna al cedente.

Para efectos de acreditación de experiencia entre particulares, el proponente deberá aportar adicionalmente certificación de facturación expedida con posterioridad a la fecha de terminación del contrato emitida por el revisor fiscal o contador público del proponente que acredita la experiencia, según corresponda, con la copia de la tarjeta profesional y certificado de antecedente disciplinarios vigente, expedido por la Junta Central de Contadores, o los documentos equivalentes que hagan sus veces en el país donde se expide el documento del profesional.

3.5.6. PARA SUBCONTRATOS

Para acreditar la experiencia de subcontratos, cuyo contrato principal fue suscrito con particulares, se aplicarán las disposiciones establecidas en el numeral anterior.

Para acreditar la experiencia de los contratos derivados de contratos suscritos con Entidades Estatales, el Proponente deberá aportar los documentos que se enlistan a continuación:

A. Certificación del subcontrato. Certificación expedida con posterioridad a la fecha de terminación del subcontrato, la cual deberá estar suscrita por el representante legal del contratista del contrato principal, del Concesionario, o del EPC o Consorcio Constructor. Así mismo, debe contener la información requerida en el Pliego de Condiciones para efectos de la acreditación de la experiencia.

7

B. Certificación expedida por la Entidad Estatal suscriptora del contrato principal del cual se derivó el subcontrato. Esta certificación debe contener la información básica del contrato principal y la siguiente:

I. Alcance de las obras ejecutadas en el contrato principal.

II. Información en la cual se evidencie que la figura de la subcontratación es permitida en el marco del contrato principal. En caso de que no requiera autorización para subcontratar, el Proponente

podrá aportar con su propuesta alguno de los siguientes documentos que den cuenta de esa circunstancia: i) copia del contrato o ii) certificación emitida por la Entidad Estatal, donde acredite que para subcontratar no se requería autorización.

La información solicitada en el literal B únicamente se exige en relación con el contrato principal suscrito con la Entidad Estatal.

En caso de que se presenten varios niveles de subcontratación, las reglas de los literales A y B aplicarán hasta el primer nivel de subcontratación. Para los siguientes niveles de subcontratación, la acreditación de la experiencia se realizará con las disposiciones establecidas en el numeral anterior. Para estos efectos, entiéndase el primer nivel de subcontratación como aquel contrato suscrito entre particulares, cuyo contrato principal del cual se deriva directamente, es el contrato estatal firmado entre una Entidad Estatal y un particular.

Cuando el contratista directo y el subcontratista presenten ofertas en un mismo Proceso de Contratación, la experiencia derivada de las actividades subcontratadas solo pertenecerá al subcontratista. En este contexto, el contratista directo no podrá acreditar dichas actividades, por lo que no serán tenidas en cuenta para la verificación de la experiencia.

Los Proponentes deberán advertir a la Entidad cuando en otros procesos el contratista directo hubiera certificado que dentro de su contrato se llevó a cabo la subcontratación, por cuanto tales actividades no serán tenidas en cuenta para efectos de acreditación de la experiencia del contratista directo. Para tal fin, deberán informar a la Entidad, mediante comunicación escrita, indicando el proceso en el cual el contratista certificó la respectiva subcontratación.

La obligación de informar las situaciones de subcontratación estará en cabeza de los Proponentes y de ninguna manera dicha carga será de la Entidad. En aquellos casos en los que el Proponente no advierta tal situación, la Entidad no tendrá responsabilidad alguna por cuanto no fue avisada. En ese caso, el contrato se contabilizará como un todo y no se tendrá en cuenta lo relacionado con la subcontratación.

Cuando la Entidad haya sido advertida por alguno los Proponentes sobre situaciones de subcontratación, aplicará el numeral 1.11 del Pliego de Condiciones.

3.5.7. RELACIÓN DE LOS CONTRATOS FRENTE AL PRESUPUESTO OFICIAL

La verificación del número de contratos para acreditar la experiencia se realiza de la siguiente manera:

Número de contratos con los cuales el Proponente cumple la experiencia acreditada	Valor mínimo a certificar (como % del Presupuesto Oficial de obra expresado en SMMLV)
De 1 hasta 2	75%
De 3 hasta 4	120%
Hasta 5	150%

Si el número de contratos aportados supera los cinco (5) inicialmente previstos en este numeral, estos contratos adicionales, ya sean seis (6) o siete (7) -dependiendo si acredita una o ambas condiciones-, se tendrán en cuenta para demostrar el valor del ciento cincuenta por ciento (150 %) del valor del Presupuesto Oficial

La verificación se hará con base en la sumatoria de los valores totales ejecutados (incluido IVA) en SMMLV de los contratos que cumplan con los requisitos establecidos en este Pliego de Condiciones.

El Proponente cumple el requisito de experiencia si la sumatoria de los valores totales ejecutados (incluido IVA) de los contratos expresados en SMMLV es mayor o igual al valor mínimo a certificar establecido en la tabla anterior.

En caso de que el número de contratos con los cuales el Proponente acredita la experiencia no satisface el porcentaje mínimo a certificar establecido en la tabla anterior, se calificará la propuesta como no hábil y el Proponente podrá subsanarla en los términos contemplados en la sección 1.6.

4.1. OFERTA ECONÓMICA

la forma de pago es por precios unitarios las notas están señaladas en el **Error! Reference source not found.**

Para calificar este factor se tendrá en cuenta el valor total indicado en la propuesta económica o el obtenido de la corrección aritmética. La propuesta económica deberá ser allegada en el Sobre No. 2 y firmada.

El valor de la propuesta económica debe presentarse en pesos colombianos y contemplar todos los costos directos e indirectos para la completa y adecuada ejecución de la obra del presente proceso, los riesgos y la administración de estos.

Al formular la oferta, el proponente acepta que estarán a su cargo todos los impuestos, tasas y contribuciones establecidos por las diferentes autoridades nacionales, departamentales o municipales y dentro de estos mismos niveles territoriales, los impuestos, tasas y contribuciones establecidos por las diferentes autoridades.

Los estimativos técnicos que hagan los proponentes para la presentación de sus ofertas deben tener en cuenta que la ejecución del contrato se regirá íntegramente por lo previsto en los documentos del proceso y que en sus cálculos económicos deben incluir todos los aspectos y requerimientos necesarios para cumplir con todas las obligaciones contractuales y asumir los riesgos previstos en dichos documentos.

El desglose de los Análisis de Precios Unitarios publicados por la entidad es únicamente de referencia, constituye una guía para la preparación de la oferta. Si existe alguna duda o interrogante sobre la presentación de estos Análisis de Precios Unitarios y el precio de estudios publicados por la entidad, es deber de los Proponente hacerlos conocer dentro del plazo establecido en el Anexo 2 - Cronograma para la presentación de observaciones al proyecto de pliego de condiciones para que la Entidad los pueda estudiar.

Se discriminará los impuestos, tasas o contribuciones que aplican al proceso de contratación

CONTRATO DE OBRA CIVIL	PERSONA JURIDICA	PERSONA NATURAL
RETENCION EN LA FUENTE	2%	2%
RETENCION INDUSTRIA Y COMERCIO	5*1000	5*1000 Ó SEGÚN ACUERDO 026/21 ART 91.
ESTAMPILLA PRO DEPORTE Y RECREACION	2,5%	2,5%
ESTAMPILLA PRO CULTURA	1%	1%
ESTAMPILLA PRO HOSPITAL	2%	2%
ESTAMPILLA ADULTO MAYOR	4%	4%
ESTAMPILLA SEGURIDAD SOCIAL	5%	5%

TODOS LOS PROPONENTES, PERSONA NATURAL, PERSONA JURÍDICA O PROPONENTE PLURAL DEBEN ANEXAR LOS SIGUIENTES DOCUMENTOS:

	<ol style="list-style-type: none"> 1. Copia Cédula de Ciudadanía Persona Natural o Representante Legal, según corresponda 2. Hoja de vida de la Función Pública para Persona Natural o de la Empresa (Representante Legal) si es persona jurídica. 3. Hoja de vida de la Función Pública con Declaración de Bienes (si es persona natural). 4. Fotocopia de RUT. 5. Carta de presentación de la propuesta suscrita por proponente. 6. Certificación de afiliación vigente a la fecha al Sistema Integral de Seguridad Social - Salud y Pensión. (Si es Persona Natural) 7. Certificación que acredite que se encuentra al día en el pago de aportes parafiscales relativos al sistema de seguridad social integral, así como los propios de Sena, ICBF y cajas de Compensación Familiar, firmado por el Revisor Fiscal o contador (quien debe adjuntar fotocopia de la cedula, tarjeta profesional y certificado de antecedentes disciplinarios expedido por la junta central de contadores públicos) o el representante legal según sea el caso. (si es persona jurídica). 8. Certificación de no registrar sanciones ni inhabilidades de la Procuraduría General de la Nación. 9. Certificación de no registrar sanciones ni inhabilidades de la Contraloría General de la República. 10. Certificación de verificación de antecedentes judiciales expedido por la Policía Nacional 11. Certificado del Sistema Registro Nacional de Medidas Correctivas 12. Certificados de Experiencia. 13. Tarjeta Profesional. 14. Certificado vigencia Tarjeta Profesional 15. Certificado de antecedentes del concejo Profesional Nacional de ingeniería, si aplica 16. Registro único de proponentes vigente y actualizado. 17. Definición situación militar, si aplica. 18. Certificado delitos sexuales 19. Certificado de existencia y representación legal (si aplica). 20. Anexo mejor año fiscal 21. Póliza de seriedad del ofrecimiento por 30 días a partir de la presentación de la oferta. 				
<p>Fundamento jurídico que soporta la modalidad de selección</p>	<p>La modalidad de contratación que aplica para este tipo de contratos es la contratación directa obedeciendo a lo contemplado en la Resolución EMPOCABAL E.S.P-E.I.C. E No 470 del 27 diciembre del 2021 "POR LA CUAL SE ACTUALIZA, MODIFICA Y ADOPTA EL MANUAL DE CONTRATACIÓN DE LA EMPRESA DE OBRAS SANITARIAS DE SANTA ROSA DE CABAL, "EMPOCABAL ESP - EICE", en su Artículo 47° Y 48° de la SUBSECCIÓN III. CONTRATACIÓN DIRECTA, PARAGRAFO 3</p>				
<p>3. JUSTIFICACION Y CRITERIOS DE LOS FACTORES DE SELECCIÓN DE LA OFERTA MAS FAVORABLE (Señalar la casilla correspondiente)</p>					
<p><input checked="" type="checkbox"/> No aplica para contratación directa o de valor que no exceda el 10 % de la menor cuantía</p>	<table border="1" style="width: 100%; border-collapse: collapse;"> <tr> <td style="width: 50%; padding: 5px;"> <input type="checkbox"/> Bienes y Servicios de Características técnicas uniformes </td> <td style="width: 50%; padding: 5px;"> <input type="checkbox"/> Concurso de méritos </td> </tr> <tr> <td style="width: 50%; padding: 5px;"> <input type="checkbox"/> Licitación pública </td> <td style="width: 50%; padding: 5px;"> </td> </tr> </table>	<input type="checkbox"/> Bienes y Servicios de Características técnicas uniformes	<input type="checkbox"/> Concurso de méritos	<input type="checkbox"/> Licitación pública	
<input type="checkbox"/> Bienes y Servicios de Características técnicas uniformes	<input type="checkbox"/> Concurso de méritos				
<input type="checkbox"/> Licitación pública					

	<input type="checkbox"/> Menor precio <input type="checkbox"/> Directo contrato o convenio interadministrativo obligaciones derivadas del mismo tienen relación directa con el objeto de la entidad	<input type="checkbox"/> Concurso de méritos <input type="checkbox"/> Mejor calidad según el pliego	<input type="checkbox"/> Selección abreviada de menor cuantía <input type="checkbox"/> Calidad y precio por puntaje y fórmulas del pliego <input type="checkbox"/> Calidad y precio por puntajes y fórmulas del pliego <input checked="" type="checkbox"/> Calidad y precio por relación costo beneficio <input type="checkbox"/> Condiciones técnicas y económicas mínimas <input type="checkbox"/> Condiciones técnicas adicionales <input type="checkbox"/> Condiciones económicas adicionales <input type="checkbox"/> Valores monetarios a ofrecimientos adicionales
--	--	--	--

Justificación: Se adoptará la modalidad indicada con sujeción a la cuantía a contratar que es por un valor de \$ 2.388.984.018 DOS MIL TRESCIENTOS OCHENTA Y OCHO MILLONES NOVECIENTOS OCHENTA Y CUATRO MIL DIECIOCHO PESOS M/CTE

4. ANALISIS TECNICO Y ECONOMICO QUE SOPORTA EL VALOR ESTIMADO DEL CONTRATO

Análisis de precios del mercado
 Lista de precios del departamento
 Lista de precios de la CARDER
 Lista de precios del municipio
 Lista de precios de otra entidad.

El valor estimado del contrato está soportado en:

¿Cual? Referenciado por los APUS y valores de referencia dentro del **convenio de uso de recursos No. 1335 del 2023.**
 POR LO ANTERIOR LA EMPRESA EMPOCABAL ESP - EICE ESTABLECE COMO PRESUPUESTO OFICIAL PARA UN PERIODO DE SIETE (07) MESES **MIL SETECIENTOS NOVENTA Y SEIS MILLONES DOSCIENTOS VEINTICUATRO MIL DOSCIENTOS SETENTA Y DOS PESOS MCTE (\$1.796.224.272)**

Dicho costo incluye los descuentos que el municipio realiza por concepto de:

Tipo de contribución o gasto	Carácter	Aplica	Persona natural	persona jurídica
Retención en la fuente	Nacional	<input checked="" type="checkbox"/>	2%	2%
Retención industria y comercio		<input checked="" type="checkbox"/>	5*1000	5* 1000
Retención IVA (régimen común) base IVA		<input type="checkbox"/>	TEORICO	15%
Estampilla pro cultura	Municipal	<input checked="" type="checkbox"/>	1%	1%
Estampilla adulto mayor	Municipal	<input checked="" type="checkbox"/>	4%	4%
Estampilla pro-hospital	Departamental	<input checked="" type="checkbox"/>	2%	2%

Estampilla seguridad	Municipal	<input checked="" type="checkbox"/>	5%	5%
Estampilla pro-deporte y recreación	Municipal	<input checked="" type="checkbox"/>	2.5%	2.5%
Responsable técnico:	ANDRES FELIPE HERNANDEZ GONZALEZ NOMBRE		Firma:	
	DIRECTOR ACUEDUCTO Y ALCANTARILLADO CARGO			

4.1 PRESUPUESTO OFICIAL, APU, IMPUTACION PRESUPUESTAL

Presupuesto oficial	Valor en letras	MIL SETECIENTOS NOVENTA Y SEIS MILLONES DOSCIENTOS VEINTICUATRO MIL DOSCIENTOS SETENTA Y DOS PESOS MCTE		
	Valor en Números	\$1.796.224.272		
Rubro presupuestal	Código			
	Nombre	TRANSFERENCIAS		
	Sector	SGP <input type="checkbox"/>, ICLD <input type="checkbox"/>, FTO <input type="checkbox"/>, CONV <input type="checkbox"/>, OTRO <input checked="" type="checkbox"/>, ¿CUAL? RECURSOS PROPIOS –EMPOCABAL E.S.P.E.I.C.E.I.- convenio de uso de recursos No. 1335 del 2023.		
	Valor	\$1.796.224.272		
	CDP Número	145923	FECHA: 2023-05-26	
Avaluó	Valor	\$0		
Valuador	Nombre			
Responsable Técnico	Nombre			
	Cargo	Firma:		

5. RIESGOS

Estimación	Ver matriz de riesgos.
Tipificación	Ver matriz de riesgos.
Asignación	Ver matriz de riesgos.

5.1 EVALUACIÓN DEL RIESGO PARA EL CUMPLIMIENTO DE LAS METAS Y OBJETIVOS DEL MUNICIPIO

SE DEBE CONSIDERAR O ESTIPULADO EN EL ART 34 de la Resolución EMPOCABAL E.S.P E.I.C.E. No 470 del 27 de diciembre del 2021 ANALISIS DERIESGOS PREVISIBLES. La dependencia interesada elaborará la matriz de riesgos, la cual hará parte integral del presente estudio, en la misma se realizará una estimación, tipificación y asignación del riesgo previsible, teniendo en cuenta los aspectos identificados en el presente artículo.

Así mismo, todo incumplimiento imputable al contratista en la ejecución del contrato dará lugar a que EMPOCABAL E.S.P E.I.C. E haga uso de las facultades consagradas en el manual de contratación, así como la exigencia y efectividad de la garantía única que ampara el contrato y/o de las cláusulas de multas y penal pecuniaria cuando sea el caso. Este riesgo y sus consecuencias serán asumidos en su totalidad por el contratista, como la mala calidad de los artículos a suministrar, incumplimiento o retraso en la entrega de los productos para ello se considera la Matriz de Riesgo para el presente proceso (VER ANEXO MATRIZ DE RIESGOS).

5.2 FORMA DE MITIGAR EL RIESGO

Ver Anexo Matriz del Riesgo

6.SUFICIENCIA Y COBERTURA DE LAS GARANTIAS

(Señalar las casillas correspondientes)

Seriedad del ofrecimiento	10% del valor de la oferta (APLICA)	Desde el momento de la presentación de la oferta hasta la fecha de Resolución de Aprobación de la Garantía o pólizas exigidas.
Buen manejo y correcta inversión del anticipo	100% del valor del anticipo	APLICA
Devolución pago anticipado	100% del valor del pago anticipado	No Aplica

<input checked="" type="checkbox"/> Cumplimiento	\$ contrato en smlmv	% contrato	Igual al plazo de ejecución del contrato y hasta la liquidación de este.	
	\$359.244.854	20%		
<input checked="" type="checkbox"/> Pago de salarios, prestaciones sociales e indemnizaciones	No inferior al 10% del valor del contrato \$359.244.854		Igual al plazo de ejecución del contrato y tres (3) años más.	
<input checked="" type="checkbox"/> Estabilidad y calidad de la obra	A determinar por la entidad por el Veinte (20%) del valor del contrato según objeto, valor, naturaleza y obligaciones del contrato		Con una vigencia no inferior a cinco (5) años, a partir de la fecha de recibo a entera satisfacción por parte de la entidad, por el Diez (10%) del valor del contrato.	
Calidad de los bienes	10% del valor del contrato		No aplica	
Calidad del servicio	A determinar por la entidad según el objeto, valor, naturaleza y obligaciones		No aplica	
Todo riesgo para obras civiles	100% del valor de la obra		para proteger los bienes y equipos y, en general, la infraestructura que tenga relación directa con la obra civil en ejecución, contra todo evento, es decir, contra todo riesgo, la cual deberá estar vigente durante el plazo de ejecución del contrato de obra y hasta el recibo a satisfacción	
<input checked="" type="checkbox"/> Responsabilidad extracontractual	\$ contrato en smlmv	\$ smlmv	Con una suficiencia no inferior a 300 SMLMV, y con una vigencia igual a la ejecución del contrato	
	0 a 1500	200		
	1501 a 2500	300 APLICA		
	2501 a 5000	400		
	5001 a 10000	500		
	10001 a 75000	<input type="radio"/> 5% \$ contrato		
<input type="checkbox"/> Otra	0% del valor del contrato			
Consideraciones adicionales	¿Es aplicable el Art. 7 de la ley 1150 de 2007 "¿Excepciones al otorgamiento de garantías en los contratos de empréstito, interadministrativo seguros y mínima cuantía?"		SI <input type="checkbox"/>	NO <input checked="" type="checkbox"/>
	¿Atendiendo la naturaleza del objeto del contrato y a la forma de pago se exige la		SI <input checked="" type="checkbox"/>	NO <input type="checkbox"/>

	constitución de las garantías relacionadas anteriormente?		
7. PROYECTO DE INVERSIÓN			
Fecha	N.A		
Código BPIM	N.A		
Proyecto	N.A		
Componente	N.A		
Actividad	N.A		
Responsable banco de proyectos de inversión	Aplica: SI <input type="checkbox"/> NO <input type="checkbox"/>	Nombre:	Firma
	Aplica: SI <input type="checkbox"/> NO <input type="checkbox"/>	Cargo:	
8. ACUERDOS COMERCIALES			
Verificar si la contratación a realizar está cobijada por un TLC o Acuerdo comercial por:			
Si la cuantía del proceso lo somete al capítulo de compras públicas o acuerdo comercial SI <input type="checkbox"/> NO <input checked="" type="checkbox"/>			
Si el municipio se encuentra incluido en el capítulo de las compras públicas SI <input type="checkbox"/> NO <input checked="" type="checkbox"/>			
Si los bienes y servicios a contratar no se encuentran excluidos de la cobertura del capítulo de compras públicas SI <input type="checkbox"/> NO <input checked="" type="checkbox"/>			
Deben aplicarse las reglas de Acuerdos Internacionales SI <input type="checkbox"/> NO <input checked="" type="checkbox"/>			
9. DETERMINACIÓN DE LA NECESIDAD DE INTERVENTORIA			
Establecer si por la complejidad del contrato se requiere supervisión interna o interventoría externa (Los contratos de obra de mayor cuantía siempre requerirían interventoría externa)			
Existe dentro de la planta de cargos de la Entidad un funcionario con la idoneidad suficiente para supervisar el contrato. SI <input type="checkbox"/> NO <input checked="" type="checkbox"/>			
Se requiere contratar interventoría externa. SI <input checked="" type="checkbox"/> NO <input type="checkbox"/> dado que el seguimiento del contrato requiere conocimientos especializados, igualmente, dicha interventoría deberá realizar no solo el seguimiento, a los aspectos técnicos, sino también, jurídico, administrativos, financieros y ambientales. (las mismas del contrato de Interventoría). Se debe tener en cuenta que el tiempo de la interventoría debe de ser superior al tiempo de la ejecución del contrato de obra.			
Se requiere contratar supervisión externa. SI<input type="checkbox"/>NO<input checked="" type="checkbox"/>			
¿Qué empleado se considera idóneo para desarrollar la supervisión?		ANDRES FELIPE HERNANDEZ GONZALEZ	
		NOMBRE	
		DIRECTOR DE ACUEDUCTO Y ALCANTARILLADO	
		CARGO	
10. FICHA TECNICA			
(Solo en procesos de subasta inversa)			
		APLICA	
Denominación del bien o servicio		SI <input type="checkbox"/> NO <input checked="" type="checkbox"/>	
Denominación técnica del bien o servicio		SI <input type="checkbox"/> NO <input checked="" type="checkbox"/>	
Unidad de medida		SI <input type="checkbox"/> NO <input checked="" type="checkbox"/>	
Descripción General		SI <input type="checkbox"/> NO <input checked="" type="checkbox"/>	
Revisión Jurídica	JOSE ABELARDO TABARES VILLA		Firma:
	NOMBRE		
	COORDINADOR DE CONTRATACION		
	CARGO		